www.arquiteturaconstrucao.com.br

arquitetura & construção

Uma casa de praia cheia de luz, conforto e muito verde

Reduto de lazer reúne spa, hidro, piscina e sala de ginástica

Gesso ou cimento para cobrir a parede?

24 pisos de vinil, linóleo e borracha (com preços)

R$ 9,90
Fevereiro de 2006

PROMOÇÃO TORCIDA ABRIL DA ALEMANHA

ISSN 0101-1908
9 770104 190006 00226

Puro aconchego neste refúgio de 156 m². Ele ficou pronto em quatro meses

37 IDÉIAS DE REFORMA EM CASA E APARTAMENTO

Integração de espaços, ampliação de janelas, troca de acabamentos. Confira as tabelas de gastos

Abril

EXCLUSIVO: EM NOSSO SITE, UM PROGRAMA PARA VOCÊ ORÇAR A REFORMA DE SEU BANHEIRO

A caminho do sol

Quando chegam o verão e as férias, nada melhor do que uma casa de praia cheia de luz, conforto e muito verde numa área de 1200 m².

Um dos refúgios prediletos aqui é o spa, sob teto de vidro laminado, com hidro (Albacete), deck e TV. O paisagismo encobre a visão dos vizinhos. ▶

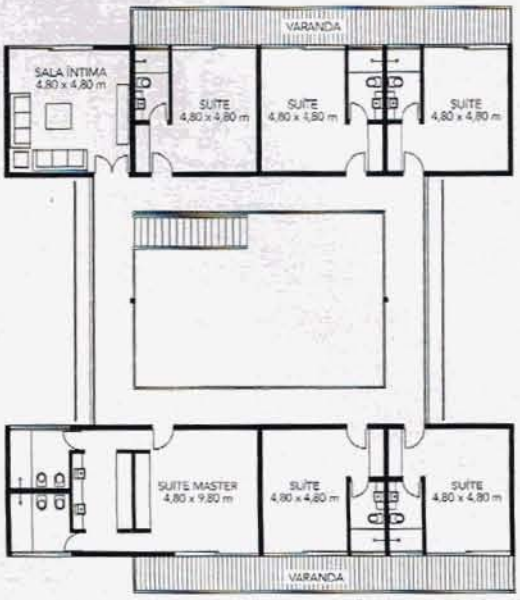

Superior: 342 m²

Varandas e piscina

A casa foi construída em dois blocos paralelos, com telhado de duas águas *(acima)*. No meio de ambos, aparece uma área com teto baixo, parede ripada e protegida por palmeiras e coqueiros. Atrás, fica a grande sala térrea edificada com madeira, que integra estar e jantar. "Funciona como passagem obrigatória para qualquer lugar, dentro ou fora da casa", diz o arquiteto Daniel Fernandes. Nas faces laterais dos blocos, as varandas do pavimento superior complementam o luxo das seis suítes. De um lado, nas três suítes de hóspedes, surge uma bem-cuidada área verde, rente ao muro vizinho. Do outro lado, onde se localizam a suíte master e as duas dos filhos, irrompe a visão da piscina e do jardim *(abaixo)*. "Mantive a área íntima isolada no andar superior e obtive mais espaço embaixo para planejar o lazer", explica o arquiteto. A escolha fica mais clara ao se conferir a planta dos dois pavimentos. No térreo *(ao lado, abaixo)*, amplos ambientes e privilégios para o lazer. No bloco de cima *(ao lado, acima)*, a ala íntima, com seis suítes.

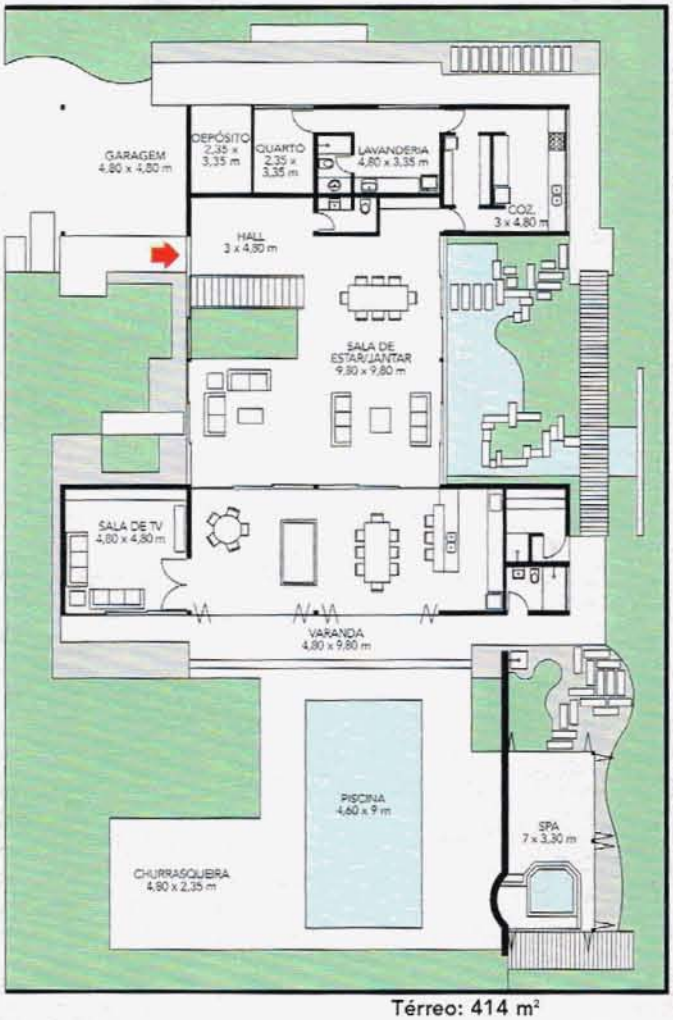

Térreo: 414 m²

Projeto: Fernandes Arquitetos Associados
Construção: Otimize Estrutura de madeira: Ita Construtora
Paisagismo: Luciano Fiaschi Arquitetura

Nas festas de fim de ano, a piscina é o ponto ideal para as comemorações ao ar livre, sem sair de casa. Ao fundo, a parede revestida de pedra são tomé filetada desenha uma curva (atrás dela fica o spa) e recebe proteção de uma cobertura ripada, que avança e se alinha do alto com a borda da piscina embaixo.

Na verdade, a festa dura o ano inteiro. Afinal, a casa foi projetada para resolver as aflições de um casal de empresários com muitos amigos e pouco espaço no imóvel anterior, localizado também no litoral paulista. "Eles recebem de 20 a 30 convidados a cada fim de semana", revela o arquiteto Daniel Fernandes. A solução veio com a compra de três terrenos no mesmo lugar, contabilizando 1 200 m². "Fiz o que eles pediram", diz o profissional. "Suítes e ampla área de lazer, com varanda, piscina, spa, churrasqueira e espelho-d'água." ►

A boa cozinha levada para perto do lazer

Os visitantes se impressionam com uma segunda cozinha completa, construída próxima à piscina, sob sombra fresca, cuja função é levar a boa comida para mais perto da água e do sol. Ela guarda excelentes segredos, como dois tampos de tamanhos diferentes, de madeira e de granito. O mais elevado, de madeira, tem o papel de ocultar o manuseio de panelas e acessórios para quem se esbalda nas cadeiras da mesa à frente.

Outro detalhe curioso: a coifa da churrasqueira Tuboar – quase escondida abaixo do relógio – está discretamente alinhada com os armários e tem exaustão mecânica por meio de um motor oculto na cobertura. Em outro ponto, o espelho-d'água *(à dir., ao alto)*, encravado numa espécie de jardim interno, parece uma extensão da sala. O requinte aparece ainda nas duas salas integradas *(à dir., embaixo)*, construídas no vão de 10 m. ►

Conforto e luz sob o império da madeira

1. Na suíte do casal *(alto)*, o arquiteto instalou, numa área separada do banho, a bancada com duas cubas da Deca e um closet em área comum. Os dois banheiros, masculino e feminino, são independentes.
2. Ampla e iluminada, a suíte ganhou assoalho de cumaru, forro de MDF revestido de laminado, sustentado por caibros aparentes. Uma porta de vidro de 5 m² conduz à varanda, com venezianas no estilo camarão.
3. A construção levou estrutura de cumaru (Ita), que chegou ao canteiro pré-cortada. Sobre as salas de estar e de jantar, coração da casa, a cobertura é plana, com manta alemã (Evalon, da Alwitra) acima do ripado – no resto da moradia, há telhados comuns, inclinados. Note que a armação do telhado conta com vigas e cabos de aços tensionados, que a auxiliam. Destacam-se ainda, no centro deste espaço, a clarabóia de vidro laminado e a lareira Tuboar de aço inox, suspensa, que aquece tudo à sua volta. Pela escada, chega-se à área de circulação superior, com suítes e uma sala de TV. ■

Reportagem: Eliana Medina e Marcos Barrero
Fotos: Luiz Roberto Pereira/Ilustrações: Fabio Flaks